OESTV
Observatoire Économique, Social et Territorial de la Vendée

Tableau de Bord Economique

N° 82 - Juin 2015

avec CCI VENDÉE

1° Conjoncture Vendéenne

→ ACTIVITÉ DES ENTREPRISES › Stable au global au 1er trimestre 2015 ... mais toujours variable selon les secteurs d'activité

» **Les entreprises vendéennes relevant du régime réel normal** (hors entreprises financières) **ont déclaré un chiffre d'affaires de 7 232 millions d'euros au cours du 1er trimestre 2015 ; soit un volume quasi identique à celui enregistré sur la même période de 2014 (7 204 M€ soit +0,4%).**

» **Aux échelles régionale et nationale,** le début d'année 2015 est plus compliqué : respectivement -1,3% et -2,3%.

» **Par secteur d'activité en Vendée (hors activités financières),** le chiffre d'affaires progresse dans l'industrie et les services tandis qu'il recule dans la construction et le commerce (comparé au 1er trimestre 2014) :

Industrie *(36% du CA global au T1 2015)* **:** +1,6%

Construction *(8%)* **:** -3,7%

Commerce *(34%)*: -3,4%

Services *(21%)* **:** +6,7%

Source : DGFIP - Traitement OESTV

Évolution du chiffre d'affaires total en Vendée (T/T-4 en %)

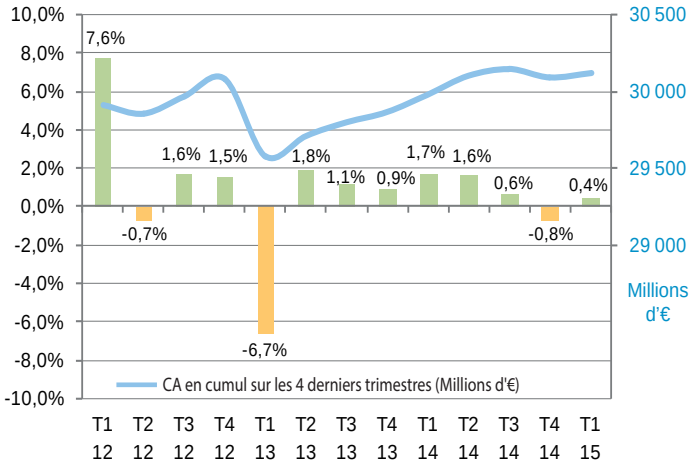

INDUSTRIE : Légère hausse après 4 trimestres de stabilité ou recul

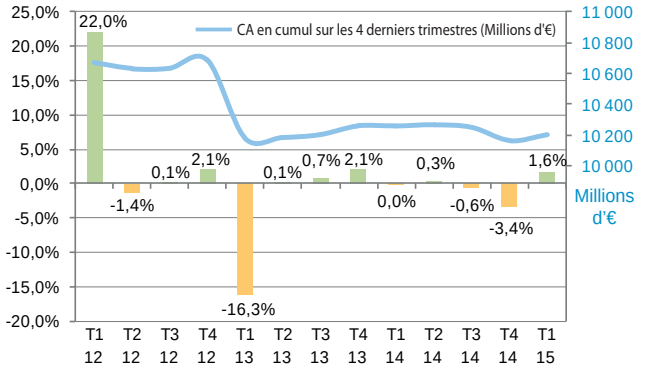

CONSTRUCTION : Poursuite du repli enregistré en fin d'année 2014

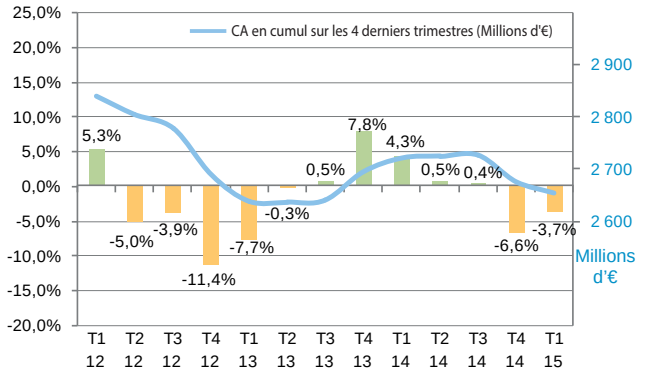

COMMERCE : Recul suite à 8 trimestres consécutifs de hausse modérée

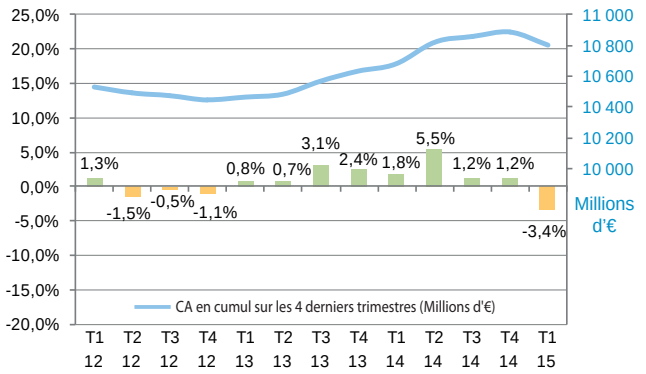

SERVICES : Hausse de l'activité en ce début d'année 2015

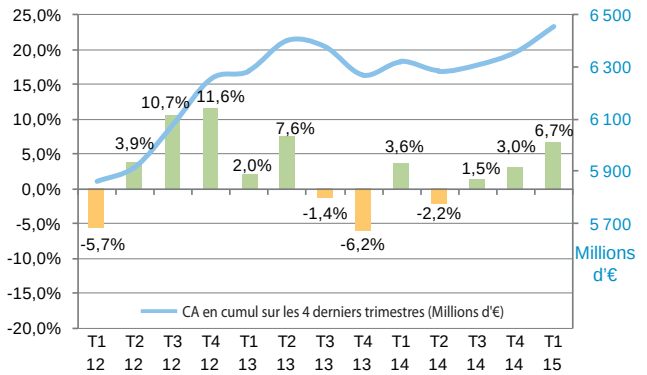

Contacts : OESTV - Christophe PARREAU - 02 51 45 32 73 - oestv@wanadoo.fr / CCI Vendée - Ghislaine FILIPPOZZI - 02 51 45 32 53

→ INVESTISSEMENTS* DES ENTREPRISES › Quasi stabilité des investissements en ce début d'année 2015 ... à des niveaux toujours bas comparé aux années antérieures

» **Les montants investis par les entreprises vendéennes** (hors entreprises financières) **se sont élevés à 282 millions d'euros au 1er trimestre 2015** contre 280 M€ au 1er trimestre 2014, soit une progression mesurée de +0,8%.

» **A l'inverse, les montants investis reculent en Région (-0,8%) et en France (-2,7%) sur la période considérée.**

» **Par secteur d'activité (hors activités financières) dans notre département,** l'industrie et les services enregistrent une hausse de leurs immobilisations tandis que la construction et le commerce s'inscrivent, quant à eux, en repli :

Industrie *(33% du total des investissements au T1 2015)* **:** +5,1% comparé au 1er trimestre 2014

Construction *(6%)* **:** -4,4%

Commerce *(18%)* **:** -6,8%

Services *(43%)* **:** +1,6%

**estimés à partir de la TVA déductible sur immobilisations*

Évolution des investissements en Vendée (T/T-4 en %)

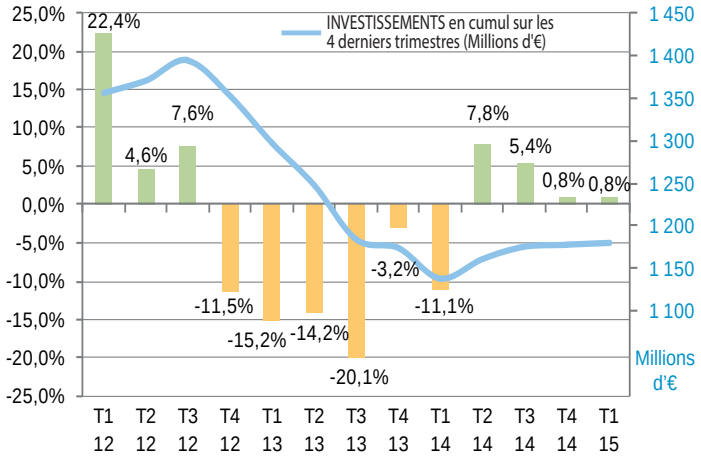

Source : DGFIP - Traitement OESTV

→ DEMANDEURS D'EMPLOI (DE) / CHÔMAGE › Un mois de mai plus compliqué : le nombre de DE repart à la hausse

› Demandeurs d'emploi (DE) de catégorie A* :

» **En mai, le nombre de demandeurs d'emploi s'inscrit en hausse de +1,2% (soit +360 personnes), et ce après avoir enregistré une amélioration à peu près du même ordre le mois précédent (-1,1%).**

» **En région ainsi qu'à l'échelle nationale**, une hausse est également observée de respectivement +1,7% et +0,5%.

» **Sur 1 an en Vendée,** l'augmentation du nombre de DE reste importante (+4,9%). Elle est comparable à celle observée à l'échelle de l'Hexagone (+5,0%) et un peu moins soutenue qu'en Région (+7,0%).

Sources : STMT - Pôle Emploi , DARES. Calcul CVS : Dares, Direccte des Pays de la Loire

Évolution mensuelle du nombre de demandeurs d'emploi en Vendée (m/m-1, en %)

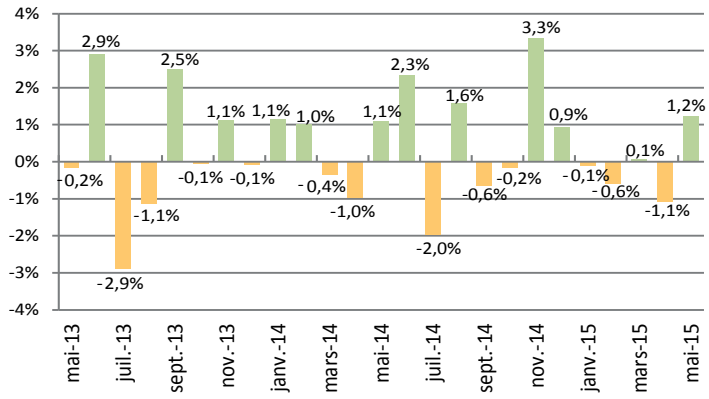

› Évolution selon les catégories de DE (âge et sexe) :

» **En évolution sur 1 mois,** la progression du nombre de DE touche davantage les femmes (+1,7%) que les hommes (+0,8%). Par âge, ce sont plus particulièrement les DE de 50 ans et plus qui en pâtissent le plus (+1,7%).

» **Sur 1 an,** toutes les catégories de DE restent touchées, et plus particulièrement les hommes (+6,9%) et les 50 ans et plus (+10,1%).

Demandeurs d'emploi inscrits en fin de mois (catégorie A - CVS)

Mai 2015	Vendée	Région Pays de la Loire	France métropolitaine
DEFM Catégorie A*- CVS	29 505	178 298	3 552 200
Évolution sur 1 mois (en %)	+1,2%	+1,7%	+0,5%
Évolution sur 1 an (en %)	+4,9%	+7,0%	+5,0%
Taux de chômage au T4 14**	8,6%	9%	10%

*** Source : Insee, taux de chômage au sens du BIT , CVS*

** Catégorie A : demandeurs d'emploi tenus de faire des actes positifs de recherche d'emploi, sans aucune activité réduite*

→ INTÉRIM › Poursuite de la croissance de l'emploi intérimaire en avril à un rythme soutenu

› Vendée :

» **Le marché de l'intérim reste bien orienté en Vendée et enregistre une forte croissance de +5,2% (+415 emplois) sur un mois en avril** après +1,8% en mars.

» **Sur un an, le recours à l'emploi intérimaire s'établit également en hausse sensible en Vendée de +7% (+543 postes)**, tout comme en Région (+6,3%). À l'échelle française, la progression est, par contre, plus modérée (+2,4%).

Emplois intérim	Avril 2014	Avril 2015	*Évolution*	
			sur 1 mois	*sur 1 an*
Vendée	7 801	8 344	*+5,2%*	*+7,0%*
Région Pays de Loire	44 505	47 324	*+2,5%*	*+6,3%*
France	590 817	605 208	*+2,3%*	*+2,4%*

Source : Pôle Emploi Pays de la Loire - en données CVS
Indicateur réalisé sur la moyenne des cinq derniers jours ouvrés et non au dernier jour ouvré du mois

Emplois intérimaires en Vendée

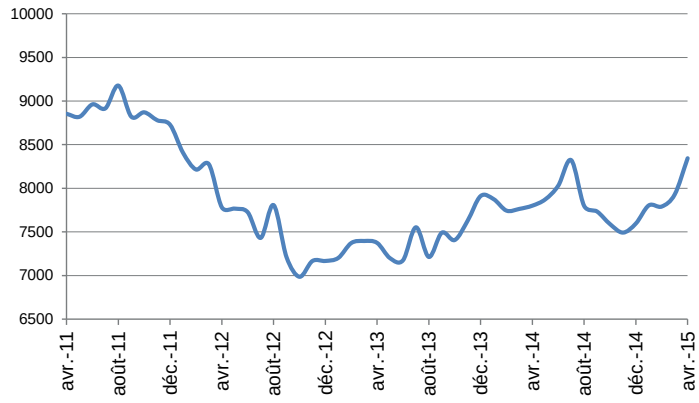

LOGEMENT › Alors que les autorisations de permis de construire s'inscrivent en hausse sur les 5 premiers mois de 2015, les mises en chantier de logements peinent toujours à repartir

› **Permis autorisés :**

» 240 permis de construire ont été autorisés en mai 2015, soit un recul de -17% par rapport au même mois de 2014 en raison d'une forte baisse dans le collectif (-67%), alors que l'individuel continue de croître (+11%).

» **En cumul sur les 5 premiers mois de 2015, la tendance des autorisations de permis est plutôt bien orientée : +8% au global, dont +7,5% dans l'individuel et +9% dans le collectif.**

› **Mises en chantier :**

» 188 mises en chantier ont été comptabilisées en mai 2015, en hausse de +15% comparé à mai 2014 grâce au logement individuel (+21% à 182 unités) alors que le collectif demeure quasi inexistant (-54% à ... 6 logements).

» **En cumul sur les 5 premiers mois de 2015, les mises en chantier s'inscrivent en repli de -22% (-19% dans l'individuel et -33% dans le collectif).**

Construction de logements* en Vendée
(Cumul janvier-mai de chaque année)

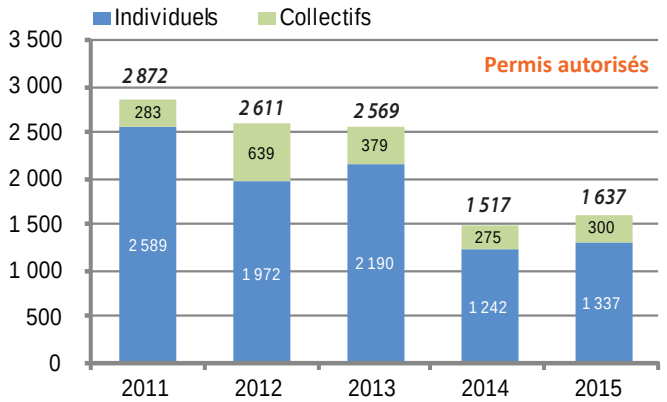

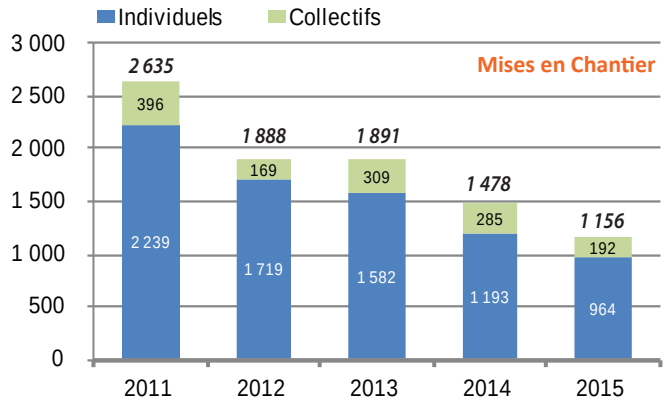

*Source : MEDDTL (en données brutes) - *Logements ordinaires (=hors logements en résidence)*

LOCAUX NON RESIDENTIELS AUTORISÉS › Mieux qu'en 2014 ... mais à des niveaux toujours assez bas

› **Vendée :**

» **240 760 m² de surfaces de plancher de locaux non résidentiels ont été autorisés en cumul sur les 5 premiers mois de 2015, soit un gain de 24% (+46 600 m²) comparé à 2014.**

» Par secteur, on observe notamment une forte progression des surfaces autorisées pour l'industrie (+71%, +34 600 m² comparé à 2014), les locaux de bureaux (+27%, soit +3 800m²) ainsi que dans l'hôtellerie (+467%, +7 200 m²). A l'inverse, les surfaces relevant du commerce (-17%, -5 000 m²) et des bâtiments de service public (-19%, -5 400 m²) se replient fortement.

› **Région et France :**

» En Région, la tendance est également orientée à la hausse (+14% en cumul sur les 5 premiers mois de 2015) tandis qu'au niveau national, elle est à la baisse (-10%).

Locaux non résidentiels autorisés*en Vendée
(cumul janvier à mai de chaque année)

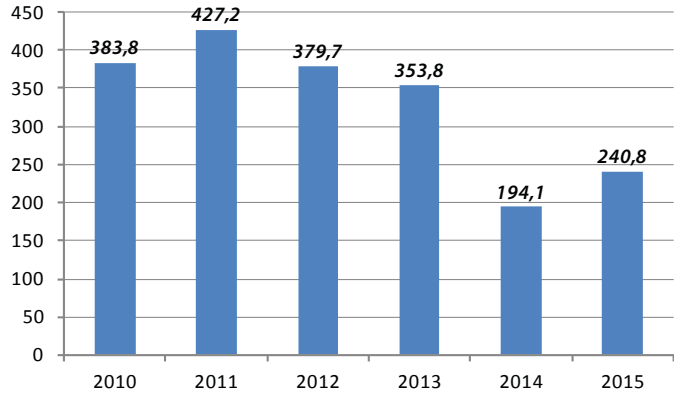

*Source : MEDDTL - Sitadel 2 - * En surface de plancher (en milliers de m²)*

HÔTELLERIE (nuitées) › Un début d'année mitigé en Vendée

› **Vendée :**

» **Avec 98 329 nuitées recensées en avril 2015, la fréquentaion dans l'hôtellerie vendéenne s'inscrit en très légère diminution (-0,6%, -560 nuitées)** comparé à la même période de 2014, et ce après un mois de mars en fort recul (-11,5%, -7 959 nuitées).

» **En cumul depuis janvier 2015, la tendance est également au repli comparé à l'année passée de -5,2%, soit 13 800 nuitées de moins.**

› **Région :**

» Contrairement à la Vendée, la Région enregistre une nette hausse des nuitées en avril (+6,2% sur 1 an), une tendance que l'on retrouve également pour les 4 premiers mois de l'année 2015 (+3% sur 1 an).

Nombre de nuitées dans l'hôtellerie en Vendée
(mensuel, en milliers)

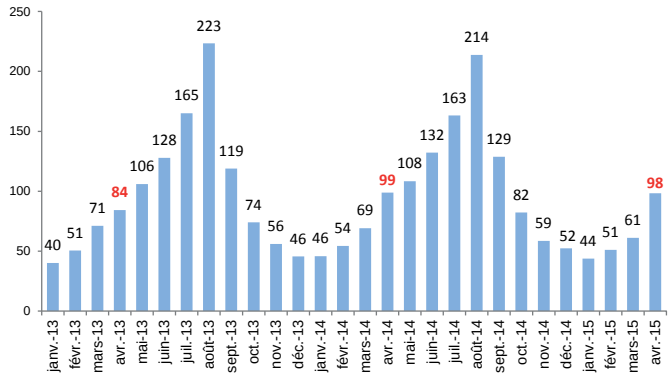

Sources : Insee, DGCIS, enquête de fréquentation dans l'hôtellerie.
(Données mensuelles consolidées pour 2013 et 2014, définitives pour 2012)

2° Conjoncture Nationale

Conjoncture nationale : Confirmation d'une amorce de reprise au 1er trimestre 2015.... et prévision de croissance à +1,2% pour 2015

- Bien que tous les indicateurs ne soient pas encore passés au vert, la croissance semble enfin présente en France. Non seulement le premier trimestre s'est révélé meilleur que prévu (PIB à +0,6%), mais les prévisions pour 2015 sont également encourageantes (+1,2%, après 3 années de très faible évolution de l'activité : +0,4% en 2012, +0,7% en 2013 et +0,2% en 2014) ... même si elles demeurent encore modestes.
- A l'origine de cette évolution, la hausse du pouvoir d'achat des ménages qui s'accompagne d'une progression significative de la consommation. Par contre, ces derniers restent toujours prudents au regard de leurs investissements (en logement particulièrement).
- Du côté des entreprises, l'indicateur du climat des affaires, qui se redresse lentement depuis septembre 2014, s'est stabilisé au mois de juin. Dans le détail, seuls l'industrie et le commerce ont toutefois retrouvé leur niveau moyen de longue période au cours des derniers mois pour cet indicateur.
- Dans ce contexte un peu plus porteur, le marché du travail continue cependant d'être atone ... et tant que ce décalage persistera on ne pourra véritablement parler d'une reprise effective.

COMPTES DE LA NATION TRIMESTRIELS - source : Insee & diverses — 1er trimestre 2015

	Tendance FRANCE (comparé au trimestre précédent)	Allemagne	Italie	Espagne
PIB	+0,6%	+0,3%	+0,3%	+0,9%
PIB en volume (Pib sur 1 an T1 2015, en prix courants)*	2 142 milliard d'€	2 928 Mds €	1 618 Mds €	1 066 Mds €
Investiss. des entreprises non financières	+0,2%			
Investissements des ménages	-1,4%			*4 Trimestres glissants

LÉGENDE :
- tendances positives
- tendances négatives
- stabilité

INDICES DES PRIX À LA CONSOMMATION - source : Insee — Mai 2015

	Évolution mensuelle (comparé au mois précédent)	Évolution annuelle (comparé au même mois de l'année précédente)
Inflation (IPC)	+0,2%	+0,3%

CONSOMMATION des MÉNAGES EN BIENS - source : Insee — Mai 2015

	Évolution mensuelle (comparé au mois précédent)	Évolution en cumul annuel (janv.-avril 2015 / janv.-avril 2014)
TOTAL	**+0,1%**	**+2,2%**
dont Alimentaire	0,0%	+1,1%
dont Automobile	+0,2%	+1,8%
dont Équipement du logement	-0,6%	+6,6%
dont Textile - Cuir	-0,3%	+1,1%
dont Autres biens fabriqués	+0,1%	+2,1%
dont Énergie	+0,3%	+3,3%

CHIFFRES D'AFFAIRES* SECTORIELS - source : Insee — Avril 2015

	Évolution mensuelle (comparé au mois précédent)	Évolution en cumul annuel (janv-avril 2015 / janv.-avril 2014)
Chiffres d'affaires (CA*) Industrie manufacturière	-0,5%	-0,9%
CA Construction	+0,2%	-2,9%
CA Commerce de détail (hors automobile et moto)	+0,7%	+2,6%
CA Hébergement - Restauration	+1,6%	-1,8%
CA Activités de soutien aux entreprises	+0,5%	+1,5%

** les Chiffres d'Affaires traduisent des niveaux d'activité en volumes courants et ne sont donc pas corrigés de l'inflation.*

3° Indicateurs internationaux et matières premières

		Valeur au 26/06/2015	Évolution mensuelle (comparé au mois précédent)	Évolution annuelle (// même date de l'année précédente)
Cours de l'euro		1,12 $	+2,1%	-17,7%
Cours de l'or (l'once)		1 170 $	-2,7%	-12,7%
Cours du pétrole - London Brent		62 $ / baril	-6,1%	-45,1%
Métaux non-ferreux	**Aluminium**	1 491 € / t.	-5,7%	-4,0%
	Cuivre	5 102 € / t.	-10,3%	-3,4%
Matières agricoles	**Blé**	184 € / t.	-2,1%	+3,3%
	Maïs	137 € / t.	-2,1%	+5,3%
	Soja	328 € / t.	-3,1%	-15,1%

Sources : Banque de France, LME